



**2026년 1월 특별
선거**

**Washington 카운티
유권자용 팸플릿
한국어**



선거부

2925 NE Alcolek Dr #170
Hillsboro, OR 97124-7523

www.washcovotes.org

Washington 카운티

유권자용 팸플릿

특별 선거 2026년

1월 13일



Washington
카운티 행정

위원회(Washington
County Board of
County
Commissioners)

Kathryn Harrington, 의장
Nafisa Fai, 제1 지역구
Pam Treece, 제2 지역구
Jason Snider, 제3 지역구
Jerry Willey, 제4 지역구

유의 사항

이 책자는 카운티 유권자용 팸플릿입니다. Washington 카운티 선거부서(Washington County Elections)는 제출된 정보를 인쇄합니다. 맞춤법, 구두점, 문법, 구문, 오류 또는 부정확한 정보 등을 수정하지 않습니다. 본 팸플릿에는 여러 지역구에 대한 정보가 포함되어 있으며, 귀하의 투표용지에 표시되지 않은 후보자/법안이 있을 수 있습니다. 질문이 있는 경우 503-846-5800번으로 문의해주시요.

유권자 등록 정보



투표 등록

다음 질문에 대해 '예'라고 답할 수 있는 경우 Oregon 투표 등록이 가능합니다.

- ✓ Oregon 거주민인가요?
- ✓ 미국 시민인가요?
- ✓ 만 16세 이상인가요?

16세인 경우 18세 생일 이후 선거가 실시될 때까지는 투표용지를 받지 못합니다.

등록 방법

온라인 oregonvotes.gov 에서 투표 등록을 하거나 다음 장소에서 유권자 등록 카드를 받으십시오.

- 모든 카운티 선거관리사무소
- 주무장관실(Secretary of State's Office)
- 운전자 및 차량 서비스(Driver and Motor Vehicle Services)와 같은 일부 주 기관
- 유권자 등록 운동
- 미국 우편 공사 의 일부 장소
- 도서관

등록 카드를 작성한 후 직접 우편으로 보내거나 사무실로 가져오면 됩니다.

신규 등록 또는 소속 정당의 변경 마감일은 선거일 21일 이전까지입니다.

등록하려면 어떤 정보가 필요하나요?

등록을 완료하려면 다음 정보를 제공해야 합니다.

- 법적 이름
- 집 주소
- 우편 주소(해당하는 경우)
- 생년월일
- 서명
- Oregon 운전면허증 번호, ID 번호, 또는 사회보장번호



Washington 카운티 유권자 한국어 팜플렛

내가 투표 등록이 되었나요?

지금 온라인 www.oregonvotes.gov 에서 등록 여부를 확인할 수 있습니다.

Oregon주의 투표에 대한 자세한 정보

전화: 1-866-ORE-VOTE/673-8683

웹사이트: www.oregonvotes.gov

TTY 1-800-735-2900 청각 장애인용

부재자 투표용지

집에 없을 경우 등록 정보를 업데이트하십시오

우체국은 귀하의 투표용지를 전달해주지 않을 것입니다.

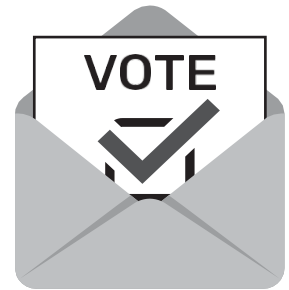

선거가 실시되는 동안에 집에 없을 경우 부재자 투표용지를 신청할 수 있습니다.
투표용지는 귀하가 제공한 대체 주소로 발송됩니다.

Oregon주의 투표에 대한 자세한 정보

전화

1-866-ORE-VOTE/673-8683

방문

www.oregonvotes.gov

TTY

1-800-735-2900

청각 장애인용



Washington 카운티 유권자 한국어 팜플렛

투표용지 작성

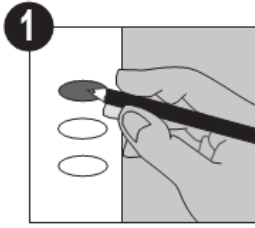

투표용지에 인쇄된 모든 지침을 주의 깊게 읽어보고 따르십시오.

투표하려면 선택한 사항 옆에 있는 타원형을 완전히 채우십시오. 모든 경선에 투표할 필요는 없습니다. 투표한 사항은 개표에 반영됩니다.

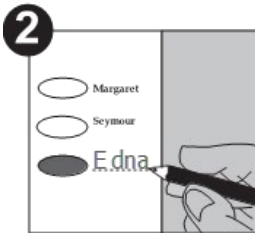

후보자 기명하기:

- 투표용지의 빈 줄에 이름을 명확하게 정자로 기재하십시오.
- 및-
- 작성한 이름 옆에 있는 타원형을 채우십시오.

오류 확인

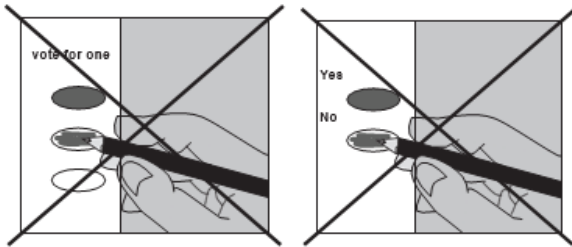

둘 이상의 선택지에 투표하는 경우, 해당 후보자 또는 법안에 대한 귀하의 투표는 계수되지 않습니다.

투표용지를 자세히 확인하기

다음과 같은 경우 워싱턴 카운티 선거부서(Washington County Elections)에 (503) 846-5800번으로 연락하거나 elections@washingtoncountyor.gov로 연락하여 대체 투표용지를 요청하십시오.

- 실수로 잘못 투표한 경우
- 투표용지를 분실한 경우
- 투표용지가 손상되거나 훼손된 경우
- 기타 사유

투표용지를 반송한 후에는 투표 내용을 변경할 수 없습니다.

Washington 카운티 유권자 한국어 팜플렛

대안 형식 투표용지

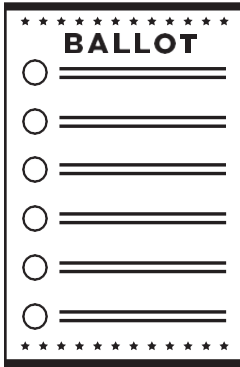

장애인 투표자가 개인적이고 독립적으로 투표할 수 있도록 도와주는 투표 수단입니다.

대안 형식 투표용지에 대한 자세한 내용은 503-846-5800번으로 Washington 카운티 선거부(Washington County Elections Division)에 문의하거나

다음 웹사이트를 방문하십시오.

www.washcovotes.org

다음과 같은 행위는 위법입니다.

- 다른 사람의 투표용지 반송 봉투에 서명하는 행위
- 선거에서 두 번 이상 투표 또는 사기 투표
- 투표할 법적 자격이 없음에도 투표하는 행위
- 다른 유권자에게 투표를 강요하거나, 압박하거나, 지나친 영향을 주는 행위
- 다른 유권자의 투표용지를 판매 또는 판매 제안, 구매 또는 구매 제안을 하는 행위
- 투표소 또는 공식 투표용지 투표함이 있는 건물 입구를 막는 행위
- 다른 유권자의 투표용지, 게시된 선거 공지문 또는 선거 장비 또는 물품을 변조, 제거, 변경 또는 파기하는 행위
- 공식 투표용지 투표 장소에서 100피트(30미터) 이내에 투표용지를 수집하려는 행위
- "Not An Official Ballot Dropsite" (공식 투표용지 수거함이 아님)이라는 표지판을 게시하지 않고 수거함을 두는 행위

선거법 위반 행위가 확인되면 민사 처벌(위반 행위당 최대 250달러), A급 경범죄 또는 C급 중범죄에 해당하는 처벌을 받게 됩니다.

Oregon에서의 투표에 대한 자세한 정보 또는 유권자로서의 권리가 침해되었다고 판단되는 경우 다음 사이트를 방문하실 수 있습니다.

oregonvotes.gov

1 866 673 VOTE / 1 866 673 8683 *se habla español*

1 800 735 2900 *청각 장애인용*



Oregon Secretary of State
Elections Division

Washington 카운티 유권자 한국어 팜플렛

후보 성명서 및 법안 논쟁은 제출된 그대로 인쇄됩니다.

Washington 카운티 는 후보자 및 법안 논쟁 제출인이 제출하는 정보에 대하여 팩트체크를 하지 않습니다. 부정확하거나 잘못된 정보는 수정되지 않습니다.

Washington 카운티 공식 투표용지 투입함

선거일 오후 8시까지 공식 투표용지 투입함에 투표한 투표용지를 넣으십시오. 우편요금은 필요하지 않습니다.

아래에 열거된 모든 공식 투표함은 선거일 오후 8시 마감시간까지 24시간 동안 운영됩니다.

HILLSBORO

Washington 카운티 선거부서 (Washington County Elections)

2923 NE Alcock Dr, Ste 170
Hillsboro, OR 97124

SHERWOOD

Sherwood 시청 (Sherwood City Hall)

22560 SW Pine St,
Sherwood, OR 97140



washcovotes.org



법안 34-347

Sherwood 시(City of Sherwood)

현장 개정: 토지 이용 결정에 시민 참여 보장

의제:

특정 토지 이용 신청에 대한 기존 주민 회의, 공청회, 통지 요구사항을 공식적으로 인정하도록 Sherwood 현장을 개정하는 데 찬성하십니까?

개요:

Yes(찬성) 투표는 주 전체의 토지 이용 목표 1에 따라 Sherwood 시가 토지 이용 결정 과정에서 시민 참여를 보장하도록 시 현장을 개정하는 데 찬성하는 것입니다. 시 의회는 통지, 공청회, 이의 제기 절차를 포함한 토지 이용 결정 전 과정에서 투명성과 실질적인 공공 참여를 보장하는 조례를 제정하게 됩니다. 이러한 절차는 시의 내정 법에 기반한 고유한 권한으로 공공 참여를 제한하는 주법에 의해 무효화될 수 없습니다. 핵심 요구사항은 다음과 같습니다. Type III 이상 토지 이용 신청은 최소 1회의 적절하게 공지된 주민 회의 및 1회의 시 의회 또는 권한을 위임받은 기구의 공청회 없이 결정될 수 없습니다. 이의 제기의 경우에도 조례가 정한 절차에 따라 공청회가 필요합니다. Type II 이상 토지 이용 신청의 경우 조례로 정한 구분 및 일정에 따라 대상 부동산 반경 1,000피트(약 305미터) 이내의 모든 부동산 소유주에게 사전 우편 통지를 보내야 합니다. 추가적으로 공고문 게시 또는 전자적 통지 등의 방식이 요구될 수도 있습니다. 이 개정안은 재정에 대한 직접적인 영향이 확인되지 않았으며, 시의 현행 토지 이용 처리 절차를 변경하지 않습니다.

사유서

이 법안은 Sherwood 시 현장을 개정해 토지 이용 결정에서의 공공 참여를 강화하는 것입니다. 이 개정안은 주요 토지 이용 신청(Type III 이상, 시 조례에 의해 정의됨)을 결정하기 전에 최소 1회의 주민 회의 및 1회의 시 의회 또는 지정된 기구의 공청회를 열도록 요구함으로써 Sherwood 시민 의견을 반영할 수 있도록 보장합니다. 또한 중요한 토지 이용 신청(Type II

Washington 카운티 유권자 한국어 팜플렛

이상)의 경우, 시는 조례에서 정한 일정에 따라 사업 대상지 반경 1,000피트(약 305미터) 이내의 부동산 소유주에게 우편 통지를 보내야 합니다. 온라인 공지나 신문 공고 등의 기타 통지 방식도 사용할 수 있습니다. 이 법안은 Oregon의 토지 이용 계획에 대한 시민 참여 목표에 부합하며, 공공 의견 수렴을 제한할 수 있는 주 법률에도 불구하고 Sherwood 시가 이러한 절차를 유지할 수 있는 권한을 보호합니다. 이 법안은 시의 기존 절차를 변경하지 않으며 직접적인 재정 영향도 없습니다.

헌장은 다음과 같이 개정될 것입니다.

제49조. 토지 이용 결정에 대한 시민 참여

"Sherwood는 시민의, 시민에 의한, 시민을 위한 도시로서 시민의 목소리를 듣기 위해 최선을 다합니다. Sherwood는 주 전역 토지 이용 목표 1에 따라 토지 이용 결정에서 시민 참여를 보장할 의무가 있습니다. 시 의회는 통지, 공청회, 이의 제기 절차를 포함한 토지 이용 결정 전 단계에서 투명성과 실질적인 공공 참여를 보장하는 조례를 제정하게 됩니다. 이러한 절차는 Sherwood의 정치적 형태에 내재하며, Sherwood의 내정 법을 기반으로 합니다. 이러한 절차는 공공 참여를 제한하는 주법에 의해 무효화될 수 없으며, 다음을 포함합니다.

채택된 시 조례에서 정한 Type III 이상 토지 이용 신청은 최소 1회의 적절하게 공지된 주민 회의 및 1회의 시 의회 또는 권한을 위임받은 의사 결정 기구의 공청회 없이 결정될 수 없습니다. 또한 어떤 이의 제기도 조례에서 정한 절차에 따라 공청회를 거쳐야 합니다.

모든 Type II 이상 토지 이용 신청의 경우 조례로 정한 구분 및 일정에 따라 대상 부동산 반경 1,000피트(약 305미터) 이내의 모든 부동산 소유주에게 주민 회의 및 공청회에 대한 사전 우편 통지를 보내야 합니다. 추가적으로 공고문 게시 또는 전자적 통지 등의 통지 방식이 요구될 수도 있습니다.

이 정보의 제공자: 시 기록관/선거관리 관계자, Sylvia Murphy

법안 34-348

Sherwood 시(City of Sherwood)

현장 개정: 합병 결정에 대한 시 권한 확립

의제:

합병 결정에 대해 Sherwood에 독점적 권한을 부여하도록 Sherwood 시 헌장을 개정하는 데 찬성하십니까? 이 독점적 권한은 해당 권한을 변경하는 주법과 무관하게 유지됩니다.

개요:

Yes(찬성) 투표는 시 헌장 제3조의 '합병과 관련된 경계' 부분에서 두 가지 사항을 개정합니다. 첫째, 보건 위험 완화와 관련된 경우를 제외하고 모든 합병에는 반드시 유권자 승인을 거쳐야 한다는 명확한 문구가 추가됩니다. 둘째, 이 개정안은 합병 요청 심사 절차(공청회, 통지, 합병 합의 등)가 시의 개방적이고 민주적인 거버넌스의 핵심 요소임을 선언합니다. 이 개정안은 Sherwood 시 의회(Sherwood City Council)가 조례로 정한 절차와 기준에 따라 합병 요청을 심사하고 승인 또는 거부할 수 있는 독점적 권한을 시에 부여합니다. 이러한 절차는 시의 합병 권한을 변경하거나 제한하는 주법에 의해 무효화될 수 없습니다. 이 개정안은 합병 결정에 대한 지역 통제 권한을 보장하며, 내정 법을 확인합니다. 직접적인 재정 영향은 확인되지 않았습니다.

사유서

이 법안은 합병을 통해 시의 경계를 확장하는 결정에 대한 Sherwood 시의 통제 권한을 확인하기 위해 시 헌장을 개정하는 것입니다. Sherwood에 어떤 지역을 편입할지 결정하는 과정은 시의 거버넌스(정치적 형태)의 핵심적인 요소임을 선언합니다. 시 의회는 합병 요청을 승인하거나 거부하기 위한 규정을 제정하며, 이러한 규정은 시의 권한을 제한하거나 변경하려는 주법에 의해 무효화될 수 없습니다. 이 법안은 Sherwood가 도시 성장과 경계 설정에 대한 지역 통제 권한을 유지하도록 보장합니다. 또한 이 법안은 Oregon 헌법에서

Washington 카운티 유권자 한국어 팜플렛

보장하는 Sherwood의 내정 법을 강화합니다. 직접적인 재정 영향은 없을 것으로 예상됩니다. 헌장은 다음과 같이 개정될 것입니다.

제3조. - 경계.

"시는 현재 존재하는 경계 또는 법적으로 변경된 경계 안의 모든 지역을 포함합니다. ORS 222.850 및 ORS 222.855에서 정의한 공중 보건 비상사태로 인해 요구되는 경우를 제외하고 합병은 시 유권자의 승인 없이는 효력이 발생할 수 없습니다. 시 기록관은 경계에 대한 정확한 최신의 설명을 공식기록으로 유지합니다.

도시의 관할 경계를 결정하는 것은 도시의 정치적 형태에 내재한 사항임을 선언합니다. 시는 시 의회가 조례로 채택한 절차와 기준에 따라 합병 요청을 심사하고 승인 또는 거부할 수 있는 독점적 권한을 갖습니다. 이러한 절차는 이 권한을 변경하거나 제거하는 주법에 의해 무효화될 수 없습니다.

이 정보의 제공자: 시 기록관/선거관리 관계자, Sylvia Murphy